

POLÍTICA HABITACIONAL

Município de Virmond garante R\$ 5 milhões para construção de casas

Projeto prevê 42 unidades habitacionais financiadas pelo FHNIS

P. 05

ABASTEÇA E PARTICIPE

PROGRAMA PONTOS DE FIDELIDADE

LALACO
AUTO POSTO

RUA MARECHAL CÂNDIDO RONDON,
Nº 2260 - LARANJEIRAS DO SUL

FONE: 42) 3635-1297

24 horas com você



www.jcorreiodopovo.com.br



O JORNAL DA CANTU

Correio

DO POVO DO PARANÁ

ENTRETENIMENTO

NOVA SÉRIE TOMB RAIDER TERÁ SOPHIE TURNER COMO PROTAGONISTA

P. 11

ANO 35 Nº 4801 | R\$ 4,00 | SÁBADO, 17 DE JANEIRO DE 2026

EDUCAÇÃO



Prefeitura de Laranjeiras abre PSS para contratação de professores

As vagas oferecidas são para Arte, Educação Física e Inglês

P. 03

CIÊNCIA E SAÚDE



Pesquisadora da UFFS detalha trajetória e pesquisas aplicadas à detecção de câncer

Trabalho de Gisele Louro Peres envolve biossensor, estudos com fluoróforos e o projeto de divulgação científica

P. 06

LINHA-FINA:



Rio Bonito do Iguaçu recebe apoio do Sebrae PR para retomada econômica

Sebraetec Supera garante recursos a micro e pequenos empresários

P. 05

APAREÇA EM TODOS OS LUGARES

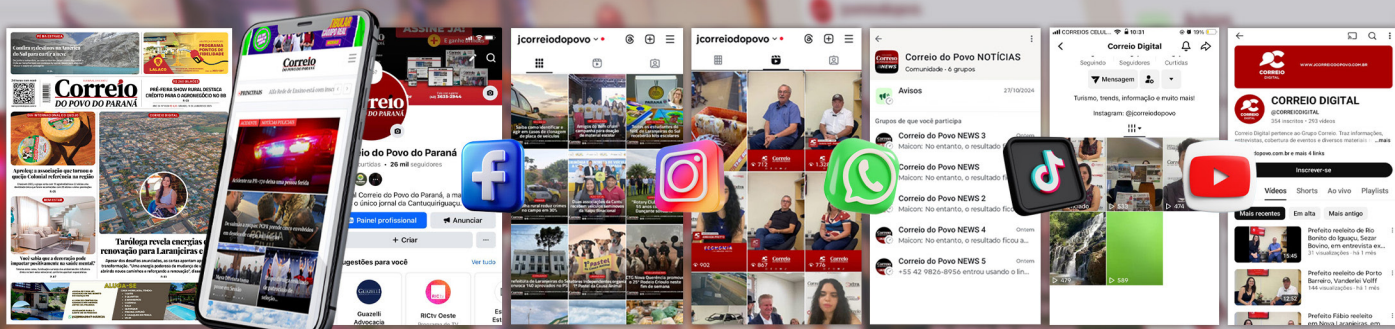

EDITORIAL

O mundo precisa de mais fazedores e menos discursos vazios

A trajetória da pesquisadora Dra. Gisele Louro Peres, professora da Universidade Federal da Fronteira Sul (UFFS), é uma história que ultrapassa o campo da notícia e toca no cerne do debate sobre o Brasil que produz, o Brasil que pensa e o Brasil que salva vidas.

Vivemos em um tempo em que a ciência, muitas vezes, é tratada como custo, quando deveria ser entendida como investimento essencial. Um tempo em que discursos fáceis ganham espaço, enquanto o trabalho silencioso de pesquisadores segue resistindo, muitas vezes sem os recursos mínimos necessários. É nesse cenário que se destacam os fazedores. Aqueles que transformam teoria em solução, conhecimento em impacto real, laboratório em esperança.

A Dra. Gisele não é apenas uma pesquisadora. Ela é símbolo de uma ciência que não se fecha em si mesma. Sua

atuação na área de química aplicada à saúde, com o desenvolvimento de tecnologias inovadoras para a detecção precoce do câncer, mostra que pesquisa acadêmica pode, sim, dialogar diretamente com as necessidades da sociedade. Um biossensor capaz de identificar marcadores tumorais de forma mais rápida, menos invasiva e potencialmente mais acessível não é apenas um avanço científico. É um gesto concreto de cuidado com a vida.

Mas há algo ainda mais profundo nessa trajetória. A ciência que Gisele constrói é também uma ciência inclusiva. Mulher negra, professora de universidade pública, ela ocupa um espaço que historicamente foi negado a muitos. E faz disso uma ferramenta de transformação. Ao liderar projetos como o @elasemarte, ela amplia horizontes, inspira meninas e jovens mulheres e deixa claro que talento não tem gênero, cor ou origem so-

cial. O que falta, muitas vezes, são oportunidades.

Este editorial é um chamado. Um chamado para que o Brasil valorize seus pesquisadores não apenas em discursos, mas em políticas públicas consistentes. Não basta exaltar a ciência em datas simbólicas. É preciso garantir financiamento, estrutura e respeito. É preciso compreender que cada pesquisa interrompida é uma chance perdida de salvar vidas, gerar desenvolvimento e reduzir desigualdades.

O mundo precisa de mais fazedores! Precisa de mais gente que arregaça as mangas e menos gente que aponta o dedo. Precisa de universidades vivas, de pesquisadores comprometidos e de uma sociedade que entenda que o futuro não se improvisa. Ele se constrói. E, muitas vezes, começa em um laboratório, com alguém que acredita que conhecimento pode, sim, mudar o mundo.



Ofício de poeta

GERSON BOLDRINI

Engenheiro e poeta
site: www.oficiodepoeta.com.br | e-mail: gersonboldrini@hotmail.com

"TATUAGEM"

ESTAMPADAS NO MURO
COMO TATUAGENS NA PELE
AS SOMBRAS DAS ÁRVORES
FUSTIGADAS PELA LÍNGUA
ARDENTE DO SOL
DESEJAM MAIS QUE TUDO
O SILÊNCIO
A CALMA DA NOITE
PARA QUE A LUA
DERRAME SUAVEMENTE
SOBRE ELAS
O FRESCOR REFRESCANTE
DE SEU RESPIRAR.

CHARGE



Correio
DO POVO DO PARANÁ

Filiado a
ADIPR
Associação dos Jornais e Portais do Paraná

Fundado em 21 de setembro de 1991
GRÁFICA E EDITORA CANTU LTDA
CNPJ: 02.175.166/0001-74

Diretora Executiva: Joiceli do Santos Fabrício
Jornalista Responsável: Ademir Fagundes - RP 2453
Diretora Adjunta: Fabiana Fabricio
Editor-Chefe: Leandro Duarte
Impressão: Gráfica Correio

FALE COM O CORREIO DO POVO:
Geral: (42) 3635-2944
Sugestões: (42) 99828-1511

REDAÇÃO ADMINISTRAÇÃO E PARQUE GRÁFICO
R. Cel. Guilherme de Paula, 876 - Centro - Laranjeiras do Sul - PR - Cep 85301-220
Fone: (42) 3635-2944
CIRCULAÇÃO: Cantuquiriguaçu e Amocentro; Laranjeiras do Sul, Guaraniaçu, Quedas do Iguaçu, Cantagalo, Nova Laranjeiras, Cândói, Três Barras do Paraná, São Jorge do Oeste, Rio Bonito do Iguaçu, Virmond, Saudade do Iguaçu, Diamante do Sul, Ibema, Catanduvas, Campo Bonito, Porto Barreiro, Marquinho Goioxim, Espigão Alto, Foz do Jordão, Reserva do Iguaçu, Pinhão, Guarapuava, Palmital, Pitanga, Laranjal, Sulina, Chopinzinho, Boa Ventura do São Roque, Santa Maria do Oeste, Saudade do Iguaçu e Coronel Vivida.

É proibida a reprodução do conteúdo deste jornal, em qualquer meio de comunicação, eletrônico ou impresso, sem autorização escrita do Jornal Correio do Povo do Paraná.

Não nos responsabilizamos por opiniões publicadas por seus autores ou fontes, que não refletem necessariamente a opinião deste jornal. Nosso objetivo é fazer com que este veículo seja um instrumento de informação de interesse coletivo. Não nos responsabilizamos por informações contida em anúncios de terceiros.

ASSINATURAS
Receba diariamente na porta de sua casa as edições do Correio do Povo e fique por dentro de todas as novidades da região, estado, país e mundo!

Impresso
Anual: R\$ 299,90
Digital
Anual: R\$ 108,90
Mensal: R\$ 9,90
Impresso + Digital:
Anual: 349,90
Mensal: 29,90
*Valor promocional para novos assinantes

VENDAS EM BANCA
Edição única: R\$ 4,00

Contato: (42) 99828-1511

CONTATOS ONLINE
Redação: redacao@jcorreiodopovo.com.br
Anúncios: comercial@jcorreiodopovo.com.br
Telemarketing: telemarketing@jcorreiodopovo.com.br
Classificados: recepcao@jcorreiodopovo.com.br
Gráfica-serviços: grafica@jcorreiodopovo.com.br
Publicidade legal: publicacao@jcorreiodopovo.com.br



Prefeitura abre PSS para contratação de professores

Seleção prevê contratações temporárias em três áreas, com inscrições gratuitas e análise de títulos para suprir demandas da rede municipal

A prefeitura de Laranjeiras publicou o edital do 'Processo Seletivo Simplificado' número 001 de 2026 para a contratação temporária de profissionais da educação. A seleção é coordenada pela secretaria de Educação, Cultura, Turismo, Tecnologia e Inovação e tem como finalidade atender demandas emergenciais da Rede Municipal de Ensino.

De acordo com o edital, o processo seletivo busca suprir necessidades temporárias de excepcional interesse público, conforme previsto na legislação da cidade e na Constituição Federal. A medida tem como foco garantir a continuidade das atividades escolares e a manutenção da qualidade do ensino ofertado à população.

Vagas, carga horária e contratos

O 'PSS' oferece vagas para os cargos de professor de Arte, professor de Educação Física e professor de Língua Estrangeira Moderna na área de Inglês. Todos os profissionais contratados cumprirão jornada de 20 horas semanais, com remuneração mensal fixada em R\$ 2.433,89.

São quatro vagas para pro-



Assessoria

O 'PSS' oferece vagas para professor de Arte, professor de Educação Física e professor de Língua Estrangeira Moderna na área de Inglês, com remuneração mensal de R\$ 2.433,89

fessor de Arte, quatro para Educação Física e sete para Língua Inglesa, além da formação de cadastro reserva para todas as funções. Uma das vagas destinadas ao ensino de Inglês é reservada a

peças com deficiência. As contratações terão prazo inicial de até um ano, com possibilidade de prorrogação por igual período, conforme a necessidade da administração municipal.

Inscrições e seleção

As inscrições serão realizadas exclusivamente pela internet, de forma gratuita, no período de 20 a 26 de janeiro, por meio de formulário eletrônico disponibilizado pelo município. No ato da inscrição, os candidatos devem anexar cópias legíveis de documento oficial com foto, CPF e diploma ou certificado de conclusão de licenciatura plena na área do cargo pretendido.

O processo seletivo será realizado em etapa única, baseada na análise e pontuação de títulos, com caráter classificatório. Serão considerados critérios como formação acadêmica, cursos de aperfeiçoamento, pós-graduação e tempo de experiência profissional. A apresentação de documentos adicionais para pontuação é facultativa.

O edital completo, com todas as regras, requisitos e anexos, está disponível no site oficial da prefeitura. Os organizadores orientam que os candidatos acompanhem atentamente as publicações oficiais para não perder prazos e demais informações relacionadas ao PSS 001 de 2026.

A vista do meu ponto



*Por Osnélio Vailati

Professor da rede pública estadual formado no PDE 2007/2008; especialista Metodologia do Ensino de Geografia; Realidade Brasileira; Geopolítica e Relações Internacionais

E na curadoria, a professora!

A curadoria de obras literárias compreende a seleção, análise e organização criteriosa de livros por especialistas para um público-alvo, visando qualidade, relevância temática e expansão do repertório cultural. Essencial em livrarias, clubes de assinatura e feiras, diferencia-se da automatização ao promover a diversidade e mediação da leitura. O curador é, portanto, um expert literário, uma pessoa com grande conhecimento da literatura nacional e internacional, ou ainda, da obra de algum determinado autor.

Durante o ano que passou (2025), minha filha solicitou alguns livros que não dispunha em minha biblioteca. Tratavam-se de obras solicitadas pela sua professora da disciplina de Literatura. Após a leitura, ela teria que fazer síntese crítica de cada obra. Em minha casa, sempre disse, que livro não é despesa, mas, investimento. Após minha filha fazer a leitura dos livros, peguei-os para ler, movido pela curiosidade, pois se tratavam de obras que não havia lido.

Eu peguei o hábito pela leitura na escola, tínhamos que fazer o diário de leitura e ler dois livros a cada bimestre, para conseguir parte da nota da disciplina de Língua Portuguesa. Confesso que inicialmente não era apegado na atividade da leitura. Lembro que liamos os livros da coleção Vaga-lume, que em sua contra-capa trazia imagens das capas de outros volumes da coleção. Era dessa forma que escolhíamos os próximos livros a serem lidos e também por indicação de nossos colegas. No Ensino de 1º Grau - séries iniciais (atual Ensino Fundamental I) a obra marcante foi "Expedição aos Martírios" de Francisco Marins. No Ensino de 1º Grau - séries finais (Ensino Fundamental II) o livro destaque para mim foi "Spharion" de Lúcia Machado de Almeida e no Ensino de 2º Grau (Ensino Médio) lembro do livro "A desintegração da morte" de Orígenes Lessa.

Ler é um hábito que raramente se alcança de forma solitária, há que se ter sempre a influência dos pais, dos irmãos, dos amigos e, principalmente dos professores, especialmente nesses tempos de muitas distrações tecnológicas alienantes, o livro continua a ser a principal ferramenta para obtenção de cultura e de conhecimento, muito além da mera informação.

Sei que os deixei curiosos, com a curadoria da professora de minha filha, li os livros "O auto de São Lourenço" de José de Anchieta, "Noite na Taverna" (e também Macário) de Álvares de Azevedo; "O seminarista" de Bernardo Guimarães, além de "O Guarani" e "Lucíola" ambos de José de Alencar. Obras que foram por mim, muito apreciadas! Concluo deixando minha gratidão aos professores que estimulam nossos adolescentes ao maravilhoso hábito da leitura!

Polícia Civil realiza operação e prende suspeitos de roubo e tráfico

A Polícia Civil deflagrou, entre a noite da última quinta-feira (15) e a madrugada de ontem (16), uma série de ações simultâneas em Laranjeiras do Sul. As diligências foram conduzidas pela 2ª Subdivisão Policial e tiveram como foco o combate a crimes patrimoniais e ao tráfico de drogas no município. As operações resultaram na prisão em flagrante de uma mulher suspeita de roubo, na detenção de dois homens por tráfico de drogas, na apreensão de uma adolescente e na condução de outros envolvidos por porte de entorpecentes para consumo pessoal.

Prisão por roubo no Centro

A primeira ocorrência foi registrada por volta das 22 horas, na região central da cidade. Um homem de 43 anos procurou a equipe policial e relatou ter sido agredido e roubado nas proximidades do estacionamento da câmara de vereadores. Segundo a vítima, o aparelho celular foi levado após a agressão.

Com base nas informações repassadas, os policiais civis realizaram buscas na área e localizaram a suspeita, uma mu-

lher de 27 anos, ainda nas imediações. Durante a abordagem, o celular foi encontrado escondido junto ao corpo da autora. Ela foi presa em flagrante e encaminhada à delegacia para os procedimentos legais pelo crime de roubo.

Investigação e repressão ao tráfico

Na sequência, a Polícia Civil deu continuidade a uma investigação que já vinha sendo conduzida por meio de monitoramento e levantamento de informações. Um veículo suspeito foi identificado realizando deslocamentos frequentes entre o bairro Presidente Vargas e o Centro, o que levou à abordagem dos ocupantes.

Durante as diligências, os policiais apreenderam porções de crack e cocaína, duas balanças de precisão e mais de R\$ 1.600 em dinheiro. A investigação apontou que os suspeitos utilizavam imóveis de terceiros para armazenar e fracionar os entorpecentes. Em um dos locais, uma adolescente de 16 anos foi apreendida por envolvimento na atividade.

Além dos presos por tráfico de drogas e corrupção de me-



Divulgação

As operações resultaram na prisão em flagrante de uma mulher suspeita de roubo, na detenção de dois homens por tráfico e na condução de envolvidos por porte de entorpecentes

nores, outros dois indivíduos foram encaminhados à delegacia por porte de drogas para consumo pessoal. Objetos que teriam sido recebidos como forma de pagamento pelos entorpecentes também foram apreendidos.

De acordo com o delegado-

-chefe da 2ª Subdivisão Policial, Pedro Dini Neto, as ações fazem parte de um trabalho contínuo de enfrentamento à criminalidade em Laranjeiras, com atuação tanto na resposta imediata a crimes quanto na investigação de organizações ligadas ao tráfico.

Parque Nacional do Iguaçu apresenta plano de R\$600 milhões para 2030

Gestores anunciam programa de investimentos em infraestrutura, novas experiências turísticas e conservação ambiental até o final da década

O Parque Nacional do Iguaçu, em Foz do Iguaçu (PR), lançou oficialmente um plano de investimentos de R\$600 milhões que será executado até 2030 pela Urbia+ Cataratas, gestora da visitação turística da unidade de conservação federal. O programa Parque Nacional do Iguaçu 2030 foi apresentado durante solenidade em que o parque, Patrimônio Mundial Natural desde 1986, completou 87 anos.

O investimento prioriza três eixos principais: turismo responsável, sustentabilidade e conservação da biodiversidade, além de inovação e desenvolvimento regional. Nos primeiros anos, foram entregues melhorias como a ciclovias das Cataratas, reabertura de trilhas, circuitos revitalizados e novos espaços de atendimento ao visitante.

Além do reforço na infraestrutura e na experiência turística, o Parque Nacional do Iguaçu se destaca pela facilidade logística para visitantes brasileiros e estrangeiros. Localizado em Foz do Iguaçu, no extremo oeste do Paraná, o destino está a cerca de 640 quilômetros de Curitiba, com acesso por via aérea em aproximadamente 1h30 de voo, além de opções rodoviárias



“Queremos despertar nos visitantes esse sentimento de pertencimento, transformando-os em guardiões desse patrimônio natural”, afirmou o CEO da Urbia+ Cataratas, Mario Macedo Junior

bem estruturadas. O Aeroporto Internacional de Foz do Iguaçu recebe voos diretos de capitais como São Paulo, Rio de Janeiro, Curitiba, Porto Alegre e Belo Horizonte, além de conexões internacionais regionais.

O ingresso para brasileiros custa atualmente em torno de R\$ 90, com descontos para moradores da região, estudantes e idosos. A cidade conta com am-

pla oferta hoteleira, com diárias que variam de R\$ 150 a R\$ 1.000, atendendo desde o turismo econômico até o segmento de luxo. Passeios guiados, transporte interno e experiências adicionais, como o ‘Macuco Safari’, podem ser contratados à parte, ampliando o tempo de permanência e o gasto médio do visitante.

Infraestrutura e novos

Urbia+ Cataratas/Eagle Eye Company

atrativos previstos

Para os próximos anos, o plano prevê a implantação de um Circuito de Aventura com percursos elevados entre as árvores, estruturas de tirolesa, trenós e torres de observação junto ao Rio Iguaçu. Também está prevista a nova Trilha das Cataratas, que passará por uma reestruturação completa com mirantes adicionais, seções de

passarelas ampliadas e um trajeto estendido até pontos de vista panorâmicos sobre a Garçanta do Diabo.

Além de investimentos em experiências turísticas, o programa busca reduzir a pegada de carbono do parque e alcançar certificações ambientais, integrando ações de educação e conservação. Aproximadamente 74% dos fornecedores de produtos e serviços já são locais, segundo os gestores.

“Nosso compromisso é oferecer experiências autênticas, emocionantes e acessíveis, mas queremos mais. Queremos despertar nos visitantes esse sentimento de pertencimento, transformando-os em guardiões desse patrimônio natural”, disse o CEO da Urbia+ Cataratas, disse Mario Macedo Junior.

Políticas de visitação e gestão ambiental continuam sendo moldadas no contexto da concessão em vigor, que inclui aportes substanciais em infraestrutura e operação ao longo das próximas décadas. Estudos e dados oficiais mostram que a concessão do parque, encerrada em leilão recente, envolve investimentos adicionais significativos e compromissos com sustentabilidade e educação ambiental.

Namíbia: há 35 anos, onde o deserto encontra o mar e a vida selvagem

A Namíbia, localizada entre Angola e a África do Sul, tem se destacado como um dos principais destinos de turismo de natureza no continente africano. Com 35 anos de independência completados em 2025, o país reúne desertos milenares, parques nacionais extensos, fauna abundante e uma das menores densidades populacionais do mundo.

Com cerca de 825 mil quilômetros quadrados e população estimada em 3 milhões de habitantes, a nação apresenta grande diversidade de paisagens. O clima é predominantemente árido ou semiárido, com baixos índices de chuva, dias de sol intenso e noites de céu limpo, favoráveis à observação astronômica.

Parques nacionais e paisagens únicas

O Parque Nacional Namib-Naukluft, fundado em 1907, abriga parte do Deserto da Namíbia, considerado um dos mais antigos do planeta. O local reúne dunas altas, lagoas secas e formações rochosas em tons que variam do ocre ao laranja.

Áreas como Sossusvlei e Deadvlei estão entre os pontos mais visitados.

Outro destaque é o Parque Nacional Etosha, referência em safáris. Criado ainda no período do protetorado alemão, o parque concentra centenas de espécies de plantas e animais. Estradas internas permitem a observação de leões, elefantes, rinocerontes, girafas e antílopes em ambiente natural.

Costa, cultura e conservação

No litoral, cidades como Swakopmund e Walvis Bay combinam herança germânica com atividades ligadas ao mar. Passeios de barco revelam colônias de focas, aves marinhas e, em algumas épocas, baleias. Já no Sandwich Harbour, dunas do deserto encontram o oceano Atlântico em uma área protegida.

A Namíbia também investe na preservação cultural. Comunidades como o povo Himba mantêm modos de vida tradicionais e recebem visitantes em roteiros controlados. Aliado à estrutura turística e a políticas de con-

servação, o país consolida sua imagem como destino seguro e voltado à sustentabilidade.

Para conhecer o país

Para o turista brasileiro, especialmente o paranaense, conhecer a Namíbia ainda exige planejamento logístico mais complexo do que destinos sul-americanos. A distância entre Curitiba (PR) e Windhoek, capital da Namíbia, é de aproximadamente 8.600 quilômetros em linha reta, com viagens aéreas que costumam variar entre 18 e 24 horas, considerando ao menos uma ou duas conexões internacionais.

Atualmente, não há voos diretos do Brasil para a Namíbia. As rotas mais comuns partem de São Paulo (Guarulhos), com conexões em Joanesburgo (África do Sul), Adis Abeba (Etiópia) ou hubs europeus como Frankfurt e Lisboa. Para passageiros do Paraná, o trajeto normalmente inclui um voo inicial de Curitiba ou Foz do Iguaçu até São Paulo, antes do trecho intercontinental.

Em termos de custos, passagens aéreas de ida e volta



Reprodução/Panrotas

Outro destaque é o Parque Nacional Etosha, referência em safáris

costumam variar entre R\$ 6 mil e R\$ 9 mil, dependendo da antecedência da compra, época do ano e companhias aéreas escolhidas. Já os pacotes turísticos completos, incluindo hospedagem, transporte

interno em veículos 4x4, guias especializados e visitas a parques nacionais como Etosha e o deserto da Namíbia, podem oscilar entre R\$ 15 mil e R\$ 30 mil por pessoa, para viagens de 8 a 12 dias.



Sebrae PR impulsiona retomada de negócios após tornado em Rio Bonito

Programa 'Sebraetec Supera' já soma 247 propostas e apoia empresas atingidas

Rio Bonito do Iguaçu, vive um processo gradual de reconstrução desde a passagem de um tornado que atingiu o município em novembro de 2025. O fenômeno causou danos estruturais significativos e impactou diretamente a economia local, formada em grande parte por pequenos negócios. Para apoiar a retomada das atividades, o Sebrae PR passou a atuar com ações emergenciais voltadas a microempreendedores individuais, microempresas e empresas de pequeno porte.

Uma das principais iniciativas é o 'Sebraetec Supera', programa criado para oferecer apoio financeiro, por meio de reembolso, e orientação técnica aos empreendedores afetados. Desde o início da operação no município, 247 propostas já estão em andamento, segundo dados do Sebrae PR. O objetivo é viabilizar a reconstrução de estruturas, a reposição de equipamentos e a reorganização das empresas atingidas.

Apoio direto aos empreendedores

Entre os empresários beneficiados está o farmacêutico Everton Jordani, que atua em Rio Bonito do Iguaçu há 25 anos. O estabelecimento dele teve a estrutura danificada pelo tornado. Com o recurso recebido pelo programa, Jordani conseguiu iniciar a recuperação do imóvel.

"Esse recurso foi a primeira ajuda à minha empresa, essencial para a recuperação estrutural do imóvel e para garantir o funcionamento do negócio. Recebi 12 mil reais. O processo foi tranquilo, com orientação do consultor do Sebrae e pouca burocracia", relata Everton Jordani. Situação semelhante foi en-



O farmacêutico, Everton Jordani, com parceiros do Sebrae PR

frentada pelo revendedor de veículos Daniel Camargo. O muro da loja onde trabalha foi destruído durante o evento climático. Segundo ele, a liberação rápida do reembolso foi decisiva para a retomada das atividades.

Segundo Daniel: "O valor foi usado na reconstrução do muro. Em cerca de uma semana, o dinheiro já estava disponível. Isso fez toda a diferença para que o espaço fosse reerguido rapidamente".

A liberação dos recursos ocorre conforme o empreendedor apresenta a documentação e os orçamentos exigidos pelo regulamento do programa. O acompanhamento técnico faz parte do processo, desde o cadastro até a execução dos serviços.

Resposta a um desastre sem precedentes

De acordo com o gerente regional Oeste do Sebrae PR,

Augusto Stein, a dimensão dos danos exigiu uma atuação fora dos padrões habituais, cerca de 80% das empresas do município foram afetadas.

"O que aconteceu em Rio Bonito do Iguaçu foi algo inédito no Paraná. Iniciamos um levantamento ainda em dezembro de 2025 e, a partir disso, viabilizamos recursos do Sebrae PR em conjunto com o Sebrae Nacional. É um reembolso a fundo perdido, o empresário não precisa devolver esse valor", explica Stein.

A empresária Adriane Bernardi Bianchini, diretora do Serviço de Proteção ao Crédito do município, também aderiu ao Sebraetec Supera. Ela está na fase de orçamentos e avaliação técnica dos itens que poderão ser subsidiados.

"Já sabemos quais despesas podem ser contempladas. Para muitos comerciantes, é um começo importante depois de tudo o que aconteceu", diz Adriane.

Olhar para o futuro da economia local

Além da resposta emergencial, o Sebrae PR tem buscado discutir estratégias de desenvolvimento para o período pós-desastre. O diretor-técnico da instituição, César Reinaldo Rissete, esteve no município na última quarta-feira (14), para acompanhar o andamento do programa e se reunir com empresários e lideranças locais.

"O pós-evento precisa ser considerado. Estamos ouvindo os empreendedores e discutindo caminhos como o fortalecimento da agroindústria e do turismo, setores que podem gerar renda e ajudar a movimentar a economia", destaca Rissete.

O presidente da Associação Comercial e Empresarial de Rio Bonito do Iguaçu, Danilo Ferreira de Almeida, reforça a necessidade de atenção contínua ao município. Segundo ele, além do apoio financeiro imediato, é fundamental criar condições para o crescimento econômico no longo prazo.

"É preciso incentivar outros setores e preparar as pessoas para o desenvolvimento. O crescimento econômico é o que vai garantir que as pessoas permaneçam na cidade", afirma.

O programa permite que empresários cadastrados utilizem o benefício para a compra de materiais de construção, contratação de serviços ou aquisição de equipamentos necessários à retomada das atividades. O teto de reembolso varia conforme o porte da empresa: até 7 mil reais para MEI, 12 mil reais para microempresas e 15 mil reais para empresas de pequeno porte. O cadastro e as informações detalhadas estão disponíveis no site do Sebraetec Supera.

Mercado em Análise

Por Amanda Pretto

Economista, atua na cooperativa de crédito Crehnor

Inflação pelo igp-10 começa 2026 acima do esperado

A inflação medida pelo Índice Geral de Preços-10 (IGP-10) surpreendeu levemente o mercado em janeiro de 2026 ao acelerar a 0,29%, acima da expectativa média de 0,25% projetada por analistas. Este índice, calculado pela Fundação Getúlio Vargas (FGV), combina variações de preços no atacado, no varejo e na construção civil, trazendo um panorama mais amplo das pressões inflacionárias ao longo da cadeia econômica.

Apesar dessa alta mensal, o IGP-10 ainda mantém um cenário de baixa quando observado no horizonte interanual, acumulando queda de 0,99% nos últimos 12 meses, indicando que embora os preços tenham subido no início do ano, no acumulado de um ano o índice continua em terreno negativo, um reflexo das deflações mais intensas em períodos anteriores.

No interior do índice, o IPA-10 (preços ao produtor amplo), que representa cerca de 60% do IGP-10, passou de uma leve retração em dezembro para uma alta de 0,24% em janeiro. Esse movimento foi influenciado principalmente pelo segmento de extração mineral, e pela elevação nos preços de combustíveis como o etanol.

Os preços ao consumidor (IPC-10) também contribuíram para a aceleração do indicador, com alta de 0,39% em janeiro, acima dos 0,21% observados em dezembro, onde esse resultado é parcialmente explicado por fatores sazonais. Outro componente relevante, o INCC-10 (custos da construção), também avançou mais fortemente em janeiro, refletindo aumentos nos custos de materiais e mão de obra no setor da construção civil.

O desempenho do IGP-10 no início de 2026 mostra que há pressões inflacionárias disseminadas por diferentes segmentos da economia. Esse tipo de leitura é útil para antecipar tendências de preços que podem afetar decisões de investimento, ajustes tarifários e projeções macroeconômicas ao longo do ano.

Virmond viabiliza 42 casas com R\$ 5,07 milhões do Fhnis

A política habitacional tem sido um dos eixos das ações sociais desenvolvidas em Virmond. Por meio de programas voltados à inclusão e à garantia de direitos básicos, o município busca ampliar o acesso da população a condições adequadas de moradia. Nesse contexto, está sendo viabilizada a construção de 42 unidades habitacionais com recursos do Fundo Nacional de Habitação de Interesse Social (FHNIS).

O investimento previsto é de R\$ 5.074.500,00 e será destinado à implantação das moradias voltadas a famílias em

situação de vulnerabilidade social. O projeto integra a política pública de habitação de interesse social e segue os critérios técnicos e sociais estabelecidos pelo programa federal.

Características das moradias

As unidades habitacionais terão área construída de 53,87 metros quadrados cada. O projeto arquitetônico prioriza funcionalidade, segurança e conforto, atendendo às exigências técnicas previstas para esse tipo de empreendimento. As casas contarão com os ambientes essenciais para

o uso familiar, além de infraestrutura adequada para o dia a dia dos moradores.

A seleção das famílias beneficiadas seguirá critérios sociais definidos pelo FHNIS e pela legislação vigente, com prioridade para quem apresenta maior necessidade habitacional. As etapas seguintes incluem os trâmites administrativos e técnicos necessários para o início das obras, após a consolidação do processo de viabilização.

Impacto social e econômico

Além de contribuir para a redução do déficit habitacio-

nal no município, o projeto tem potencial de gerar impacto econômico local. A futura execução das obras deve movimentar o setor da construção civil e criar empregos diretos e indiretos ao longo do período de implantação.

De acordo com a administração municipal: "a iniciativa faz parte de um conjunto mais amplo de ações voltadas ao desenvolvimento social e urbano. O objetivo é garantir acesso à moradia digna e promover melhorias estruturais que reflitam na qualidade de vida da população".

Pesquisadora detalha trajetória, projetos e impacto de seu trabalho na detecção de câncer

Em entrevista exclusiva ao PodCor, Dra. Gisele Peres fala sobre pesquisa e inovação científica

Na última quinta-feira o Jornal Correio do Povo recebeu no PodCor, a Dra. Gisele Louro Peres. Pesquisadora e professora da Universidade Federal da Fronteira Sul (UFFS) – Campus Laranjeiras do Sul, com atuação na área de química, especialmente na pesquisa de tecnologias aplicadas à saúde. Doutora em físico-química, coordena grupos de pesquisa dedicados ao desenvolvimento de fluoróforos para detecção de câncer e lidera ações como o projeto ‘@elasemarte’, voltado à divulgação científica e ao incentivo à participação feminina na ciência.

Natural de Rio Grande, Dra. Gisele iniciou sua carreira lecionando em escolas públicas e privadas, além de atuar no setor privado em uma empresa de fertilizantes. Posteriormente, realizou mestrado e doutorado, incluindo período de doutorado sanduíche nos Estados Unidos, e pós-doutorado em Portugal. Ao longo de sua trajetória, ela combinou experiência prática e acadêmica para construir pesquisas inovadoras, com foco em soluções aplicáveis à saúde e à sociedade.

Da paixão pela ciência à inovação no diagnóstico

Em entrevista ao PodCor – Podcast do Jornal Correio do Povo do Paraná, Dra. Gisele contou como a diver-



Dra. Gisele Peres em entrevista ao PodCor

sidade de cursos e alunos da UFFS ampliou o alcance de suas pesquisas. “Com alunos de diferentes áreas, especialmente das engenharias, foi possível avançar em projetos que antes eram inviáveis. Aqui encontrei um ambiente muito favorável, que permite unir conhecimento teórico e aplicação prática”, disse.

O projeto mais recente da pesquisadora é o desenvolvimento de um biossensor para detecção de câncer. “Durante o pós-doutorado, eu buscava um período exclusivamente dedicado ao estudo. Entrei em contato com diversos pesquisadores até chegar ao professor Paulo Claro, da Universi-

dade de Aveiro. Inicialmente, o foco era divulgação científica, mas acabei conhecendo o trabalho do grupo em química computacional, o que foi fundamental para desenvolver o biossensor”, explica.

O biossensor identifica a glicoproteína TAG-72, um marcador presente em tipos específicos de câncer, como pâncreas, ovário, cólon e fígado. Segundo Dra. Gisele, a tecnologia oferece uma alternativa mais rápida, menos invasiva e potencialmente mais acessível do que os métodos tradicionais: “Hoje, muitos diagnósticos dependem de biópsias, que são caras, dolorosas e demoradas. Nosso

biossensor permite detecção precoce, com menor desconforto para o paciente”.

A química computacional foi essencial para o projeto, permitindo simular estruturas e comportamentos moleculares e acelerar o desenvolvimento da tecnologia. “Embora eu não seja especialista nessa área, tive acesso a dados e modelos que transformaram teoria em aplicação prática”, diz a pesquisadora.

Ciência, inclusão e impacto social

Além da inovação tecnológica, Dra. Gisele destacou a importância do investimento em ciência e políticas públi-

cas voltadas à pesquisa. “Não basta incentivo simbólico; é preciso recurso financeiro. Desenvolvemos pesquisas com grande potencial social, ambiental e na área da saúde. A divulgação científica é essencial para que a sociedade compreenda esse valor e pressione por políticas públicas”, afirma.

A pesquisadora também abordou o papel da diversidade na ciência: “Como mulher negra e cientista, esse lugar de fala é muito importante. Espero que possamos seguir dialogando e ampliando o alcance da ciência, mostrando que é possível unir talento, dedicação e impacto social”.

Em paralelo à pesquisa, Dra. Gisele coordena o projeto @elasemarte, que busca inspirar meninas e mulheres a se engajarem em carreiras científicas, promovendo eventos e oficinas de química e ciência aplicada. “É essencial que a ciência seja inclusiva, que todas as pessoas se sintam parte desse universo de conhecimento e inovação”, destaca Dra. Gisele.

A pesquisadora segue à frente de seus projetos de pesquisa e coordenação de grupos científicos na UFFS, com estudos em andamento voltados à detecção de câncer e à aplicação de fluoróforos, além de atividades de divulgação científica junto à comunidade acadêmica.

REDES SOCIAIS

Austrália bloqueia 4,7 milhões de contas de adolescentes

Desde dezembro, cerca de 4,7 milhões de contas em redes sociais foram removidas ou restringidas na Austrália, após a entrada em vigor da proibição de usuários com menos de 16 anos. A medida faz parte da Online Safety Amendment (Social Media Minimum Age) Act, lei australiana aprovada pelo Parlamento, considerada pioneira no mundo.

A lei obriga plataformas como TikTok, Instagram, Facebook, YouTube e Snapchat a impedir que menores mantenham ou criem contas. Multas podem chegar a dezenas de milhões de dólares australianos. Julie Inman Grant, co-

missária da agência federal de segurança eletrônica, afirmou que “a orientação regulatória e o engajamento com as plataformas já produzem resultados significativos”, embora ainda não seja possível mensurar o impacto sobre cyberbullying ou saúde mental.

Ações das empresas

As empresas de tecnologia passaram a reportar números à autoridade australiana. A Meta, dona de Instagram, Facebook e Threads, anunciou a remoção de mais de 500 mil contas de menores nas primeiras semanas de aplicação. A empresa alertou que mecanismos de verificação de idade variam e que adolescentes

ainda podem acessar conteúdos sem login, o que reduz a eficácia da regra.

Desafios e reação social

Organizações de defesa de direitos digitais e alguns adolescentes recorreram à Justiça, alegando que a lei restringe a liberdade de expressão. Já grupos de proteção infantil defendem a medida como necessária para limitar a exposição precoce a conteúdos danosos. Autoridades afirmam que a aplicação será monitorada ao longo de 2026, incluindo estudos sobre mudanças no comportamento dos jovens e tentativas de burlar a regra em plataformas menores.



Liam Shaw/Unsplash

Mais de 500 mil contas de menores removidas nas primeiras semanas de aplicação

Hábitos diários que podem ajudar o cérebro a sentir mais bem-estar

Estudos em neurociência e psicologia apontam práticas simples do dia a dia que podem influenciar o funcionamento cerebral ligado ao humor

Especialistas afirmam que o cérebro humano pode ser treinado para responder de forma mais positiva ao ambiente por meio de atividades rotineiras. Pesquisas em psicologia positiva mostram que pequenas práticas repetidas com frequência influenciam a forma como o sistema de recompensa neural atua, conectando ações cotidianas a sensações de satisfação e reforço emocional. Esse processo está alinhado com a ideia de que o cérebro mantém um nível de felicidade relativamente estável, mas pode adaptar-se ao longo do tempo por meio de estímulos comportamentais consistentes.

Como o cérebro processa a felicidade

Diversos estudos em neurociência afetiva mostram

que emoções positivas e recompensas ativam áreas do cérebro associadas à motivação e ao humor. A neuroplasticidade, capacidade do cérebro de reorganizar suas conexões em resposta a novas experiências, sustenta a ideia de que hábitos diários têm impacto real sobre o bem-estar subjetivo.

Hábitos que favorecem o bem-estar mental

Entre as práticas recomendadas estão ações simples como expressar gratidão, manter interações sociais significativas, dedicar tempo a hobbies prazerosos e praticar pausas conscientes ao longo do dia. Pesquisas indicam que ações intencionais que promovem emoções positivas podem reduzir o estresse e aumentar a sensação de satisfação mesmo diante

de desafios cotidianos.

Outras práticas citadas por especialistas incluem a manutenção de uma rotina regular de sono, alimentação equilibrada e atividade física, que são fatores reconhecidos por contribuir tanto para a saúde cerebral quanto para o equilíbrio emocional. Estudos observam que atividades que desafiam cognitivamente, como aprender algo novo ou engajar-se em jogos de raciocínio, também ajudam a manter conexões neurais ativas e podem reforçar a percepção de bem-estar.

Embora não exista um ‘botão de felicidade’ no cérebro, evidências científicas convergem para a ideia de que a repetição de hábitos que geram prazer e sentido pode moldar de forma positiva a experiência diária de emoções.



iStock

Entre as práticas recomendadas estão ações simples como dedicar tempo a hobbies prazerosos e praticar pausas conscientes ao longo do dia

Rotina intensa impõe riscos ao funcionamento do cérebro

O cérebro humano foi moldado para aprender, criar e regular emoções, mas não para operar sob alerta constante. Especialistas apontam que a pressão por desempenho, aliada ao excesso de estímulos da vida moderna, pode levar ao desgaste gradual das funções cognitivas.

Os sinais costumam surgir de forma progressiva. Cansaço mental frequente, lapsos de memória e dificuldade de foco estão entre os mais comuns. Em situações prolongadas, esse quadro pode evoluir para transtornos como ansiedade, depressão e síndrome de burnout.

Fatores que sobrecarregam a mente

A privação de sono figura entre os principais riscos. Durante o descanso, o cérebro consolida memórias e regula emoções. Dormir mal compromete esse processo e afeta o rendimento mental. Outro ponto é o hábito de realisar várias tarefas ao mesmo tempo, que aumenta a fadiga e reduz a eficiência cognitiva. Rotinas excessivamente repetitivas também têm impacto. A falta de novidade diminui o esforço mental e pode levar à



Getty Images

O cérebro humano não foi feito para operar sob alerta constante. A pressão por desempenho e o excesso de estímulos podem levar ao desgaste gradual das funções cognitivas

perda de criatividade e flexibilidade de pensamento.

Estratégias de proteção cerebral

Mudanças simples ajudam a reduzir a sobrecarga. A prática regular de atividade física contribui para a re-

dução do estresse, melhora do sono e estímulo de áreas ligadas à memória. Especialistas também recomendam limitar o uso de tecnologia, especialmente redes sociais, e priorizar interações presenciais para preservar o equilíbrio mental.

Dieta extrema no BBB 26 levanta alerta nutricional

Reprodução/Globoplay



Os participantes do ‘Quarto Branco’ do ‘BBB 26’ estão há mais de 70 horas consumindo apenas biscoito cream cracker e água

Os participantes do ‘Quarto Branco’ do ‘BBB 26’ estão há mais de 70 horas consumindo apenas biscoito cream cracker e água. A prova de resistência vale três vagas no elenco do reality, mas impõe uma restrição alimentar que acende o alerta entre profissionais de saúde. Segundo a nutricionista Letícia Lenzi Claudino, esse tipo de dieta é pobre em proteínas e micronutrientes e rica em carboidratos simples e gorduras saturadas, o que provoca energia instável e fome constante.

Impactos nos primeiros dias

Entre 24 e 48 horas surgem sinais como queda de foco, irritabilidade e lentidão de raciocínio. O corpo passa a usar reservas musculares como fonte de energia, o que gera fraqueza e redução do rendimento físico.

Após três a cinco dias, adultos saudáveis tendem a perder funcionalidade. Em períodos mais longos, há risco de desequilíbrio eletrolítico, queda de pressão e alterações cardíacas. A hidratação adequada é apontada como fator decisivo para manter a resistência durante a prova.

Primeira refeição

Ao deixar o ‘Quarto Branco’, os participantes devem retomar a alimentação com cautela. A orientação é optar por refeições completas, em porções moderadas, para evitar mal-estar após um período prolongado de jejum. A recomendação inclui a combinação de proteínas, fontes de gordura considerada saudável e carboidratos, de forma equilibrada, além da manutenção da hidratação ao longo do processo de recuperação.

BRDE amplia presença no Paraná e opera crédito em 96% dos municípios

Instituição encerrou 2025 com forte crescimento de operações e participação em projetos locais

O Banco Regional de Desenvolvimento do Extremo Sul (BRDE) encerrou o ano de 2025 com operações de crédito ativas em 383 dos 399 municípios do Paraná, o que representa cerca de 96% de cobertura no território estadual. O resultado consolida a presença da instituição no apoio financeiro a projetos públicos e privados em diferentes regiões do Estado, tanto em áreas urbanas quanto em cidades de menor porte. ([Governo do Estado do Paraná][1])

Expansão do crédito e impacto local

Os dados oficiais indicam que, no Paraná, o BRDE somou R\$ 2,244 bilhões em novas contratações de crédito em 2025, distribuídas em 5.707 operações. Esse volume representa um incremento de 8,4% em relação ao total registrado no ano anterior. No conjunto dos estados em que o banco atua, o montante total contratado atingiu cerca de R\$ 5,68 bilhões no mesmo período, com o Paraná respondendo por quase 40% desse valor.

A capilaridade alcançada pelo BRDE permitiu levar financiamento de longo prazo a diferentes setores da economia estadual, incluindo agroindústria, infraestrutura, energia, inovação e serviços públicos. A instituição busca atender às demandas de empreendedores e gestores municipais, especialmente em localidades onde o acesso ao crédito estruturado é mais restrito.

Inserção regional e estratégias de fomento

Além do Paraná, o banco manteve atuação significativa na Região Sul do Brasil, com cobertura em mais de 95% dos municípios dessa



Roberto Dziura Jr/AEN

A estratégia de atuação do banco regional está alinhada a políticas públicas de fomento que visam o desenvolvimento de longo prazo e o fortalecimento das economias locais

área como um todo. Em Santa Catarina, por exemplo, as operações foram registradas em 293 dos 295 municípios, enquanto no Rio Grande do Sul o BRDE estava presente em 460 dos 497 municípios ao fim de 2025. A instituição também opera em parte do Centro-Oeste, com contratos ativos em 70 dos 79 municípios do Mato Grosso do Sul.

A estratégia de atuação do banco regional está alinhada a políticas públicas de fomento que visam o desenvolvimento de longo prazo e o fortalecimento das economias locais. Além do crédito, o BRDE participa da formulação e implementação de políticas públicas em parceria com governos estaduais e prefeituras, inclusive na modelagem de Parcerias Público-Privadas (PPPs) e no apoio técnico às administrações municipais para estruturar projetos que possam atrair investimentos.

O crescimento da atuação no Paraná reflete a ampliação do acesso ao crédito de longo prazo em quase todo o território estadual. Essa presença mais extensa pode influenciar diretamente a capacidade de municípios de pequeno e médio porte de planejar e executar investimentos em áreas essenciais ao desenvolvimento, como infraestrutura urbana e rural, inovação tecnológica e sustentabilidade ambiental.

O BRDE completou 65 anos em 2026, período em que consolidou sua atuação no financiamento de projetos produtivos, de modernização e de expansão da infraestrutura na Região Sul. A instituição mantém uma gama de produtos que atende a diferentes perfis de demanda, buscando conciliar desenvolvimento econômico com critérios de responsabilidade social e ambiental.

Show Rural Coopavel terá maiores estandes de sua história

O 38º Show Rural Coopavel, uma das principais feiras técnicas do agronegócio mundial, chega à sua edição mais estruturada. Programado para ocorrer de 9 a 13 de fevereiro de 2026, em Cascavel, no Oeste do Paraná, o evento terá os maiores estandes já montados em sua história, ampliando espaços de exposição e prática para visitantes e empresas.

A organização espera atrair produtores, técnicos e representantes de empresas nacionais e internacionais em um parque com mais de 720 mil metros quadrados de estrutura preparada para negócios e troca de conhecimento.

Estruturas ampliadas e expositores

Entre os expositores com maior área construída, a Jacto lidera com 3,6 mil metros quadra-

dos, seguida pela John Deere, com 2,85 mil metros quadrados, e pela Stara, com 2,25 mil metros quadrados de estande. Também estão entre os maiores espaços a Kuhn, com 2,1 mil metros quadrados, a Jan, com 1,3 mil, e a Baldan, com 1,2 mil metros quadrados.

Quando considerados os lotes totais ocupados no parque, os números também se destacam. A Jacto ocupa 4.026 metros quadrados, enquanto a John Deere e a Kuhn dispõem de 3,5 mil e 3,4 mil metros quadrados, respectivamente. A Stara figura com 2.575 metros quadrados e a Jan com 1.452 metros quadrados de lote. Esses espaços ampliados permitem melhores condições de circulação e demonstrações de máquinas e tecnologias ao público.

Áreas técnicas e

papel no agronegócio

Além dos estandes, as áreas técnicas reforçam a dimensão do evento como um espaço de transferência de conhecimento e resultados científicos aplicados ao campo. A Bayer lidera nesse segmento, com um espaço de 6 mil metros quadrados, seguida pela Corteva, com 4,9 mil metros quadrados. A Syngenta tem 3 mil metros quadrados, e tanto a Ihara quanto a FMC dispõem de áreas técnicas de 1,5 mil metros quadrados cada.

O evento, criado oficialmente em 1989 e organizado pela Coopavel, consolidou-se como uma vitrine de novas tecnologias e tendências do setor agropecuário. Com entrada e estacionamento gratuitos, a feira busca ampliar o alcance de produtores de diferentes portes e regiões, promovendo a adoção de soluções que favoreçam a produtividade e a sustentabilidade no campo.

PELO PARANÁ



ADIPR
Associação dos Jornais
e Portais do Paraná

Ônibus elétricos

O senador Oriovisto Guimarães é autor do PL 1376/2024, em tramitação no Senado. A proposta incentiva a adoção de ônibus elétricos no transporte público. O objetivo é reduzir a emissão de poluentes e ampliar a mobilidade sustentável. A iniciativa reforça a agenda ambiental e de inovação no setor de transportes.

Radar presidencial

O governador do Paraná afirmou ter interesse em disputar a Presidência e colocou seu nome à disposição em conversas com a cúpula do partido. O presidente da sigla sinaliza candidatura própria caso mantenha a pré-candidatura. A direção do PSD ainda não decidiu o nome e mantém no páreo o governador gaúcho. Nesta quinta-feira (15), Kassab publicou em suas redes sociais um vídeo no qual Ratinho fala sobre a possibilidade de ser candidato à Presidência da República e diz que aceitaria caso seu nome fosse escolhido pelo partido.

Impasse

A menos de três meses do prazo legal, o PSD ainda não definiu o candidato à sucessão de Ratinho Junior. Os principais cotados são Guto Silva e Alexandre Curi, ambos pré-candidatos. Levantamento mostra alto potencial de transferência de votos de Ratinho. Guto Silva e Alexandre Curi se anteciparam a outros nomes do partido. A definição do candidato governista segue condicionada ao aval político do governador.

Reta final

A Ponte de Guaratuba encerrou 2025 com 88% de execução e previsão de entrega em abril. As obras de infraestrutura foram concluídas, com avanço no trecho estaiado. O empreendimento deve se tornar novo cartão-postal do Litoral. A estrutura substitui o ferry boat e melhora a ligação regional. Segundo o secretário Sandro Alex, "os trabalhos se estenderam ao longo de todo o fim do ano". Ele afirmou que a obra segue em ritmo acelerado, com vários turnos. Restam etapas finais de encaixes e conclusão do trecho estaiado.

Resultado do Enem

O Ministério da Educação e o Inep divulgaram o resultado do Enem 2025, que mobilizou mais de 195 mil estudantes no Paraná. Cerca de 72 mil participantes são concluintes da rede estadual de ensino. A Seed-PR destacou o uso de recursos digitais, como a plataforma Redação Paraná e o Enem Paraná. Segundo o secretário Roni Miranda, a preparação contou com apoio pedagógico contínuo aos estudantes.

Frente fria

Uma frente fria avança pelo Paraná a partir de domingo (18) e provoca temporais e queda nas temperaturas em todas as regiões. Antes da mudança, o calor segue intenso, com máximas de até 35 °C no Oeste e Noroeste. Neste sábado (17) e domingo (18), aumentam as chances de temporais com rajadas de vento e risco pontual de granizo. A Defesa Civil aponta risco moderado a alto para enxurradas, destelhamentos e queda de galhos.

Hospital regional

O Governo do Paraná anunciou a construção do Hospital Regional Maria José Piana, em Matinhos, com investimento de R\$ 67,7 milhões. Segundo o secretário da Saúde Beto Preto, "o projeto está pronto, com convênio formalizado, orçamento definido e cronograma estabelecido". A unidade terá 90 leitos e será referência para Matinhos, Pontal do Paraná e Guaratuba. A obra integra a estratégia de regionalização da saúde no Estado.

Safra recorde no Paraná

O Boletim Conjuntural do Deral, da Secretaria da Agricultura e do Abastecimento, aponta cenário positivo para a soja no Paraná. Cerca de 90% das lavouras estão em boas condições, índice superior ao das últimas oito safras. A produção pode chegar a 22 milhões de toneladas, próxima ao recorde de 2022/2023. Apesar do bom desempenho no campo, os preços seguem pressionados por fatores cambiais e externos.

Lula reúne cúpula militar para reforçar defesa diante da crise na Venezuela

Presidente pediu relatório sobre segurança nacional em reunião com chefes das Forças Armadas no Planalto

O presidente Luiz Inácio Lula da Silva (PT) reuniu na última quinta-feira (15), o ministro da Defesa, José Múcio Monteiro, e os comandantes das três Forças Armadas para discutir a situação na Venezuela e medidas de defesa nacional.

O encontro ocorreu no Palácio do Planalto e teve participação do comandante do Exército, general Tomás Paiva; do comandante da Marinha, almirante Marcos Olsen; do comandante da Aeronáutica, brigadeiro Marcelo Damasceno; e do chefe do Estado Maior Conjunto, almirante Renato de Aguiar Freire.

Lula pediu a elaboração de um relatório detalhado que incluía propostas para reforçar a segurança do país, especialmente nas chamadas fronteiras sensíveis, onde aumentou a atenção do governo diante da recente ação militar dos Estados Unidos na Venezuela.

Foco na defesa e fronteiras
O governo brasileiro in-



Reprodução Agência AFP

Protestos crescem no Irã em meio à repressão. Corte de internet dificulta o acesso a informações

tensificou a preocupação com a segurança das fronteiras após uma operação militar de forças estrangeiras na Venezuela que resultou na captura e prisão do então presidente Nicolás Maduro.

Na reunião, os comandantes apresentaram ao

presidente uma avaliação preliminar das capacidades militares e dos investimentos necessários frente ao atual cenário regional. O general Tomás Paiva destacou a necessidade de reforçar o sistema de defesa antiaéreo, ampliar a frota de drones e modernizar equipamentos

como helicópteros das Forças Armadas.

Múcio Monteiro diz que não há risco imediato, mas que o país deve estar preparado para eventuais desdobramentos. Nas últimas semanas, o governo posicionou tropas nas regiões de fronteira, em especial em

Roraima, onde há presença de contingente militar desde antes do novo contexto geopolítico.

Contexto geopolítico e reação do governo

A mobilização ocorre em meio a um momento de alta tensão na América do Sul, em que potências estrangeiras intensificaram operações militares e diplomáticas na Venezuela. Especialistas afirmam que a complexidade e as dimensões do território brasileiro, somadas a laços diplomáticos amplos, tornam improvável um conflito direto no Brasil.

Durante a reunião, Lula sublinhou a importância de manter a estabilidade e a soberania nacionais sem comprometer o diálogo diplomático com países vizinhos e atores internacionais.

A comissão encarregada de elaborar o relatório deve entregar ao presidente propostas que possam orientar decisões futuras na área de defesa, com foco em modernização, dissuasão e resposta a cenários de risco.

Brasil busca posição relevante na América Latina

O governo brasileiro tem intensificado ações diplomáticas com países da América Latina com o objetivo de alinhar posições em temas estratégicos. A iniciativa inclui reuniões bilaterais, participação em fóruns regionais e consultas com representantes de blocos como Mercosul e Celac.

Segundo o Itamaraty, o foco principal é construir consensos em áreas como comércio, meio ambiente e segurança regional. “Estamos trabalhando para que o Brasil seja um ponto de convergência e não de divergência”, disse o chanceler em coletiva nesta semana.

Diálogo econômico e comercial

O Mercosul tem sido um dos principais canais para o alinhamento. Autoridades brasileiras destacam a necessidade de discutir tarifas, integração de mercados e regras comerciais que favoreçam investimentos. A ideia é criar uma frente conjunta que fortaleça a competitividade da região diante de blocos externos.

Além disso, encontros com ministros de economia de países vizinhos têm abordado projetos de infraestrutura e logística para facilitar o transporte de produtos entre fronteiras. Es-

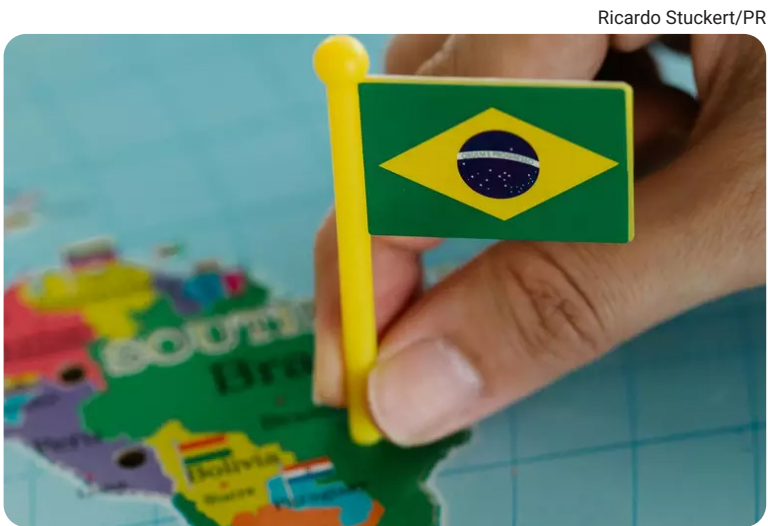

Ricardo Stuckert/PR

O Mercosul tem sido um dos principais canais para o alinhamento

tudos preliminares indicam que a integração de corredores de exportação pode reduzir custos e aumentar o fluxo de comércio intrarregional.

Meio ambiente e cooperação regional

A pauta ambiental também tem recebido atenção. Representantes de vários países discutem estratégias conjuntas para reduzir emissões de gases de efeito estufa e proteger biomas sensíveis, como a Amazônia e o Pantanal. “A cooperação é essencial

para que possamos equilibrar desenvolvimento econômico e preservação ambiental”, afirma diplomata brasileiro que participou das negociações.

O Brasil ainda planeja ampliar a participação em reuniões multilaterais e fóruns temáticos, reforçando compromissos regionais e buscando maior influência nas decisões. Observadores apontam que a estratégia visa consolidar o país como interlocutor relevante e capaz de mediar acordos entre vizinhos com interesses distintos.

Toffoli estende prazo de investigação do caso Banco Master

O ministro Dias Toffoli, do Supremo Tribunal Federal (STF), autorizou nesta sexta-feira (16) a prorrogação por 60 dias do prazo para a conclusão da investigação conduzida pela Polícia Federal (PF) no chamado Caso Banco Master. A decisão atende a um pedido formal da corporação e amplia o período de apuração até, ao menos, metade de março de 2026.

A extensão do prazo foi publicada no despacho de Toffoli, no qual ele afirma que os argumentos apresentados pela autoridade policial justificam a prorrogação. O inquérito segue tramitando em sigilo no gabinete do ministro e tem como foco apurar supostas irregularidades envolvendo o banco e seus dirigentes.

Pedido da PF e tramitação no STF

Segundo o regimento interno da Corte, o relator pode autorizar a prorrogação do prazo para que a Polícia Federal conclua diligências consideradas essenciais ao esclarecimento dos fatos. A PF solicitou mais tempo para concluir a coleta de provas, ouvir investigados e realizar exames técnicos no material apreendido.

Toffoli também determinou a

intimação da Procuradoria-Geral da República (PGR) para ciência da prorrogação e a manutenção do rito processual sob o crivo do Supremo. A continuidade das apurações ocorre em meio a movimentações internas da investigação que já alteraram o cronograma de oitiva de suspeitos e o encaminhamento de provas.

Andamento das apurações

O Caso Banco Master envolve investigação de possíveis crimes como gestão fraudulenta e formação de organização criminosa, segundo relatos oficiais. A ação passou a tramitar no STF após medidas urgentes da PF e tem contado com diligências que incluem a análise de documentos e bens relacionados aos envolvidos.

A prorrogação por mais dois meses amplia o tempo para que os delegados responsáveis concluam as etapas de inquérito, que até o momento seguem sob sigilo. A corte pode reavaliar a necessidade de novo prazo ao fim do período autorizado.

A investigação vem sendo acompanhada de perto no meio jurídico e político pela relevância das instituições envolvidas e pela complexidade dos fatos em apuração.

Atriz Sophie Turner é revelada como Lara Croft em nova série "Tomb Raider"

Primeira imagem oficial marca o início da produção da adaptação para streaming

O Prime Video anunciou na última quinta-feira (15), que a atriz britânica Sophie Turner, muito conhecida por seu trabalho em Game of Thrones, será a protagonista da série Tomb Raider, interpretando Lara Croft, personagem central da franquia de jogos que mistura exploração, artefatos antigos e ação.

A primeira imagem oficial da produção mostra Turner com o visual clássico da heroína: regata, shorts e acessórios que remetem aos jogos originais, enquanto as gravações estão em andamento.

A adaptação para a televisão é escrita e criada por Phoebe Waller-Bridge, que também atua como produtora executiva e co-showrunner ao lado de Chad Hodge. O diretor Jonathan Van Tulleken também integra a equipe criativa principal.

Além de Turner, o elenco inclui nomes como Sigourney Weaver e Jason Isaacs, entre outros atores já anunciados pela produção.

Contexto da franquia e expectativas

Lara Croft é uma personagem que ganhou fama internacional com os videogames desde 1996 e foi adaptada para o cinema em duas ocasiões anteriores. No início dos anos 2000, Angelina Jolie viveu a arqueóloga nas telonas, e mais recentemente a atriz Alicia Vikander assumiu o papel em um filme de 2018.



Sophie Turner protagoniza Lara Croft

Ao comentar sobre sua escolha para o papel, Sophie Turner afirmou em comunicado: "Eu sou uma fã de longa data de Tomb Raider e da personagem Lara. Ela sempre me inspirou por sua força em um mundo dominado por homens". A declaração foi publicada pela própria Amazon como parte da divulgação inicial.

Phoebe Waller-Bridge resalta a importância de equilibrar fidelidade ao material original e inovação na adaptação para streaming, dizendo que está "entusiasmada em trazer alguns favoritos dos fãs à tela enquanto introduz personagens novos ao universo".

A mudança para o formato

de série representa uma nova fase para a franquia no audiovisual. Ao optar por uma produção seriada, a plataforma busca explorar com mais profundidade a trajetória de Croft, permitindo o desenvolvimento de arcos narrativos mais amplos do que em formatos cinematográficos tradicionais.

Até o momento, o Prime Video não divulgou uma data oficial de estreia para a série Tomb Raider. A estratégia de divulgação indica, porém, que a plataforma pretende manter um ciclo de atualizações regulares para manter o interesse dos fãs até o lançamento.

Atriz de Avatar: Zoe Saldña atinge maior bilheteria da história do cinema

Filmes estrelados por Zoe Saldña já arrecadaram mais de US\$ 15,47 bilhões em todo o mundo, tornando-a a atriz com a maior bilheteria da história do cinema. O marco foi atingido após o lançamento de Avatar: Fogo e Cinzas, terceiro capítulo da franquia dirigida por James Cameron, que sozinho superou a marca de US\$ 1,2 bilhão em receita global.

Recorde global e trajetória cinematográfica

Aos 47 anos, Saldña ultrapassou a até então líder Scarlett Johansson, cuja filmografia somava cerca de US\$ 15,40 bilhões. A nova posição no ranking de bilheteria considera o total acumulado de todos os filmes em que a atriz participou ao longo de sua carreira.

Saldña aparece no elenco de Avatar (2009) — o filme com maior bilheteria da história —, de Vingadores: Ultimato (2019, segundo maior faturamento mundial) e de Avatar: O Caminho da Água (2022, terceiro lugar no ranking), todos entre os filmes mais lucrativos já produzidos. Ela é também a primeira atriz a integrar quatro filmes que ultrapassaram US\$ 2 bilhões globalmente,



Reprodução trace.tv

Carta de Gabriel Jesus: "Para a minha família"

incluindo Vingadores: Guerra Infinita (2018).

Em um vídeo publicado nas redes sociais, Saldña comentou o feito: "Gostaria apenas de expressar minha mais sincera gratidão pela jornada extraordinária que me levou a me tornar a atriz de cinema com a maior bilheteria de todos os tempos. Uma conquista que só foi possível graças às franquias incríveis, aos colaboradores com quem tive a sorte de trabalhar e a cada diretor que confiou em mim."

Repercussão no cinema e próximos passos

Especialistas do setor ressal-

tam que o recorde reflete a participação de Saldña em grandes franquias populares, sobretudo Avatar e o Universo Cinematográfico Marvel, onde interpreta Gamora. Além desses, a atriz participou de filmes da saga Star Trek, que também contribuíram para o montante total de bilheteria.

Saldña conquistou ainda reconhecimento crítico nos últimos anos: em 2025, foi premiada com o Oscar de Melhor Atriz Coadjuvante por sua atuação em Emilia Pérez. A carreira continua em destaque, com planos de retorno ao papel de Neytiri em futuras sequências da franquia Avatar previstas para 2029 e 2031.

Seu signo hoje

 **Áries**
21 / 03 - 20 / 04

O sábado trará visão de futuro e investimentos na sua imagem pública. Planeje os próximos passos na carreira e ligue o radar nas oportunidades de negócio.

 **Touro**
21 / 04 - 20 / 05

Explore outras culturas e planeje uma viagem ou curso que traga um senso de missão e sentido à sua jornada. No campo profissional, seu brilho pessoal atrairá olhares e abrirá portas para parcerias de áreas complementares.

 **Gêmeos**
21 / 05 - 20 / 06

Organize as finanças e resolva compromissos antigos com uma visão prática, garantindo a estabilidade necessária para seus planos futuros.

 **Câncer**
21 / 06 - 22 / 07

Fortaleça suas parcerias e dedique tempo para ouvir e apoiar quem caminha ao seu lado. No amor, o clima de cumplicidade e o desejo de transformar velhos padrões trarão uma renovação profunda e libertadora que enriquecerá a convivência.

 **Leão**
23 / 07 - 22 / 08

Organize a rotina de trabalho e cuide da saúde com determinação e disciplina. No campo afetivo, a chegada de novas amizades e um ar de novidade nos relacionamentos trarão dinamismo e animação na vida social.

 **Virgem**
23 / 08 - 22 / 09

Assuma maior protagonismo e reinvente a vida. Vênus trará mais harmonia nos relacionamentos de trabalho e chances de novas parcerias.

 **Libra**
23 / 09 - 22 / 10

Invista no conforto da sua casa e resolva pendências domésticas com soluções práticas. O dia trará cura emocional e a sensação de um novo nascimento.

 **Escorpião**
23 / 10 - 21 / 11

Aproveite o sábado para ampliar as comunicações, pesquisar informações de trabalho, circular e descobrir novidades. A partir de hoje, Vênus trará mais leveza, harmonia e descontração no convívio com a família.

 **Sagitário**
22 / 11 - 21 / 12

Foque na administração financeira e planeje investimentos que tragam estabilidade e segurança para o futuro. A partir de hoje, Vênus adocicará as palavras e facilitará a expressão dos sentimentos nas relações próximas.

 **Capricórnio**
22 / 12 - 20 / 01

Jogue a autoestima para cima e se reinvente. O sábado trará um passo importante na direção dos desejos e de um sonho ambicioso.

 **Aquário**
21 / 01 - 19 / 02

Desacelere e planeje seu futuro com calma. Chegou a hora de encerrar um ciclo e finalizar o que não se encaixa mais nas necessidades atuais.

 **Peixes**
20 / 02 - 20 / 03

Fortaleça vínculos de amizade e abrace projetos que farão a diferença e darão um sentido maior à vida. No amor, a busca por uma conexão de alma elevará os sentimentos. Avalie expectativas e espere pelo tempo de amadurecimento da relação.



hoje (17), Ivonete Savaris, comemora seu aniversário. Que seu dia seja feliz e especial



Amanhã (18), quem completa nova idade é Diego Alencar. Feliz aniversário e muitos anos de vida! Na foto com a filha Olive

- Canecas
- Camisetas
- Blocos
- Impressões

GRÁFICA
CORREIO

- Cartões de visita
- Adesivos
- Panfletos
- Timbrados



Rua Coronel Guilherme de Paula, Nº 876
Centro - Laranjeiras do Sul - PR

Entre em contato conosco!

☎ (42) 3635-2944
📞 (42) 9 98414-4281
📞 (42) 9 9964-8707

📷 @grafcorreio
🌐 CantuGraphic
🌐 jcorreiodopovo.com.br

CRIAMOS
SUA ARTE